

Passage d'un forfait prépayé à l'abonnement logiciel sur un appareil de diagnostic ZEUS®

Ce document contient des instructions pour inscrire le client à l'abonnement logiciel sur un appareil de diagnostic fonctionnant ou ayant précédemment fonctionné dans le cadre d'un forfait prépayé en utilisant ScanBay. Les clients peuvent passer à l'abonnement logiciel 14 jours avant la date d'expiration de leur forfait initial; dans ce cas, l'abonnement ne prendra effet que lorsque le forfait initial aura expiré. Ces instructions s'appliquent UNIQUEMENT aux appareils de diagnostic ZEUS de Snap-on avec Diagnostic intelligent.

Veillez à ce que votre client ne soit jamais privé de données et de couverture des véhicules dont il a besoin pour effectuer efficacement et rapidement son travail.

Remarque : Étant donné que ces instructions sont destinées à de nombreux marchés, elles peuvent s'appliquer à d'autres appareils de diagnostic qui ne sont pas indiqués. Toutes les images et illustrations utilisées dans ce document sont fournies à titre d'exemples et sont uniquement à titre de référence.

IMPORTANT : L'appareil de diagnostic doit être branché à une source de courant c.a. pendant les procédures.

Passer à l'abonnement logiciel

▶ Instructions:

1. Dans votre système de vente Chrome, sélectionnez " **Subscription** " dans le menu déroulant " Account Type " (Type de compte) (Figure-1).

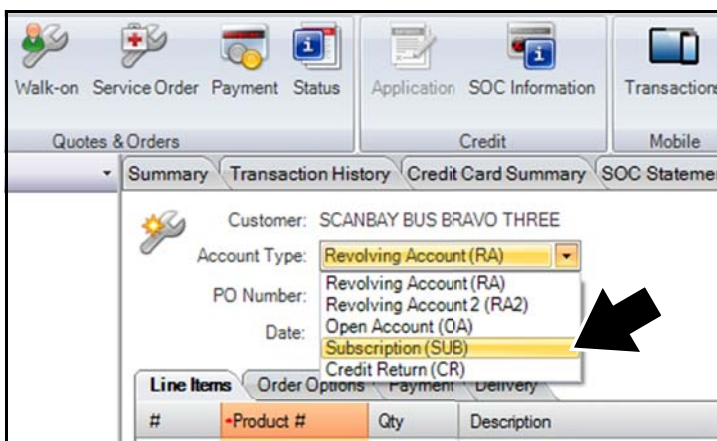

Figure-1

2. Sélectionnez **Yes** à l'invite si vous désirez configurer l'abonnement logiciel (Figure-2).

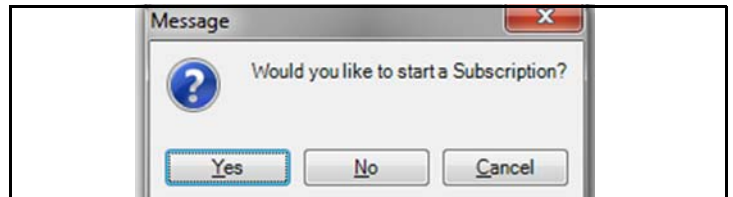

Figure-2

3. Sélectionnez " **Subscription** " à partir des promotions affichées, puis **OK** (Figure-3).

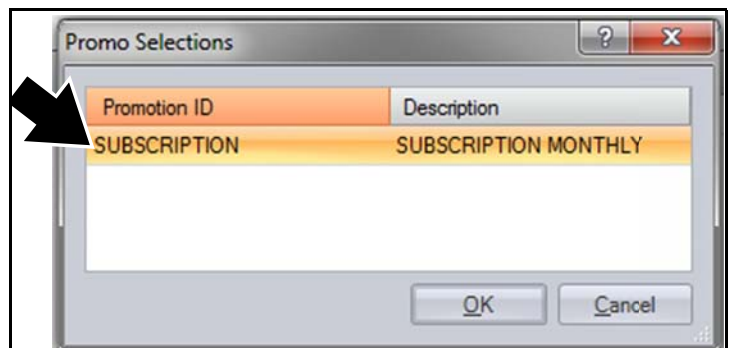

Figure-3

4. Dans votre système de vente Chrome, sélectionnez " **Scanbay** " (Figure-4).

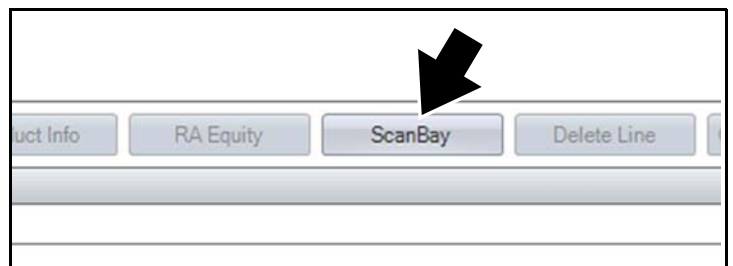

Figure-4

- Sélectionnez le produit ou la gamme de produits applicable, puis **Next** (Figure-5).

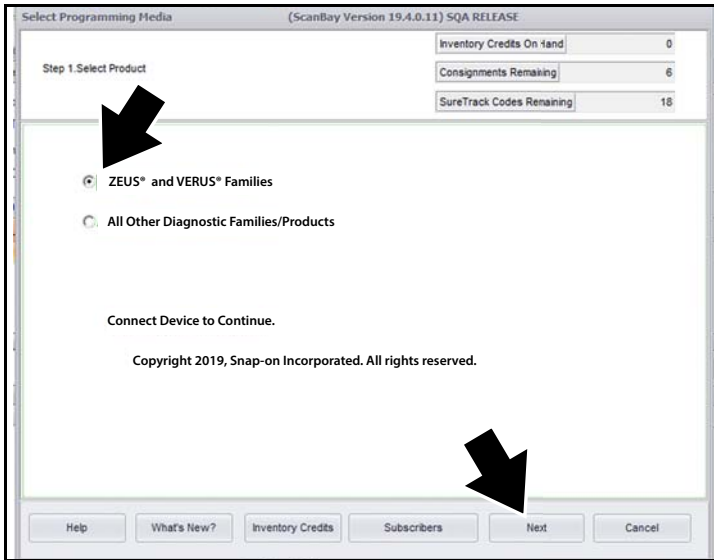

Figure-5

- Démarrez l'appareil de diagnostic de votre client, puis lancez l'application de diagnostic. Ensuite, branchez votre clé USB ScanBay à l'appareil de diagnostic (Figure-6).
- Retirez votre clé USB ScanBay après la détection de l'appareil par votre clé et l'affichage du message " completed " (terminé) à l'écran.
- Branchez votre clé USB à votre ordinateur portable sur lequel Chrome est installée, puis sélectionnez **Next** pour continuer (Figure-6).

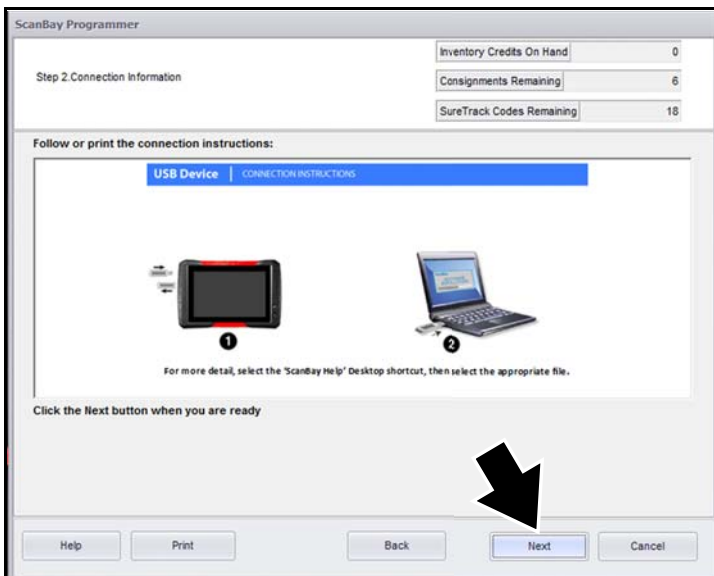

Figure-6

REMARQUE : Le cas échéant, ne tenez pas compte de l'étape 3 sur l'image affichée à l'écran. Il n'est pas nécessaire de rebrancher la clé USB dans l'appareil de diagnostic (Figure-6).

- Sélectionnez **Next** pour consulter la liste des logiciels admissibles (Figure-7).

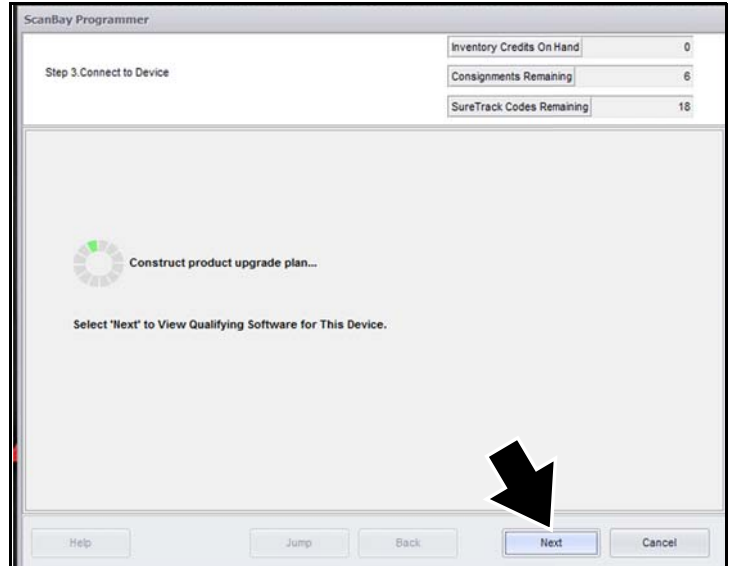

Figure-7

REMARQUE : Utilisez le bouton " Back " à n'importe quel moment pendant le processus pour apporter des changements.

- Confirmez si l'abonnement logiciel est destiné à un particulier ou pour une entreprise, puis sélectionnez **Next** pour continuer (Figure-8).

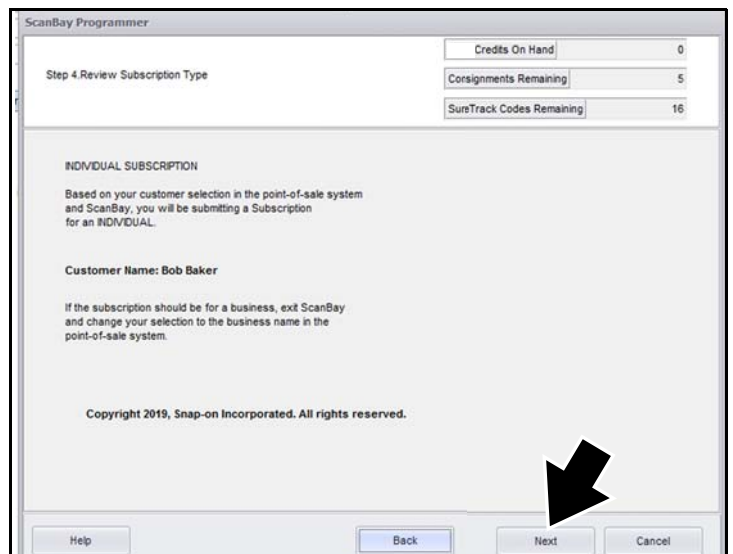

Figure-8

Passage d'un forfait prépayé à l'abonnement logiciel sur un appareil de diagnostic ZEUS®

11. Lisez et confirmez l'affichage des renseignements à l'écran avant de continuer, notamment les coordonnées du client et les numéros de transit bancaires (Figure-9).
12. Branchez la tablette de signature électronique à votre ordinateur portable, puis sélectionnez **Next** pour continuer.

ScanBay Programmer

Step 5.Subscription Reminder

Credits On Hand	0
Consignments Remaining	5
SureTrack Codes Remaining	16

BEFORE YOU BEGIN
Gather the following information:
• Subscriber Name, Address, Phone and Email
• Employer Name, Address, and Phone
• Subscriber Social Security # (US only) and Date of Birth

For ACH Direct Debit: Bank Account, Bank Routing Number

All customer information in the point of sale and ScanBay systems must be accurate before final subscription enrollment. Any errors found at submission may require you to begin the process over again.

ATTENTION: DO NOT UNPLUG DEVICE UNTIL PROMPTED!
Be sure to connect the signature pad before starting ScanBay.

Help Back Next Cancel

Figure-9

13. Sélectionnez " Renew Subscription " (Figure-10).
14. Sélectionnez **Next** (Figure-10).

ScanBay Programmer

Step 6.Select Qualifying Software

Credits On Hand	N/A
Consignments Remaining	5
SureTrack Codes Remaining	18

Renew ZEUS® 19.4 Subscription Free 0.00

Help Back Next Cancel

Figure-10

15. Passez les données en revue et confirmez le passage à l'abonnement logiciel, puis sélectionnez **Next** (Figure-11).

ScanBay Programmer

Step 7.Review Software Selected

Credits On Hand	N/A
Consignments Remaining	5
SureTrack Codes Remaining	18

Upgrade to -> Renew ZEUS® 19.4 Subscription

Est. Program Time -> 3 - 9 minute(s).

Credit Used -> No Inventory Credit or Consignment Needed

Help Back Next Cancel

Figure-11

16. Passez en revue et confirmez les prix de l'abonnement logiciel, puis sélectionnez **Next** (Figure-12).

ScanBay Programmer

Step 8.Review Price

Credits On Hand	N/A
Consignments Remaining	5
SureTrack Codes Remaining	18

Upgrade to -> Renew ZEUS® 19.4 Subscription

Est. Program Time -> 3 - 9 minute(s)

Credit Used -> No Credit or Consignment Needed

Customer Price -> \$ 0.00

SureTrack® and SureTrack Community is included with current upgrade

Info SureTrack® is available when platform is using the most current software version. Find access code on customer invoice. Usage instructions available in platform User Manual.

Help Back Next Cancel

Figure-12

Passage d'un forfait prépayé à l'abonnement logiciel sur un appareil de diagnostic ZEUS®

17. Avant de continuer pour signer le contrat, confirmez l'exactitude des détails de la mise à niveau vers l'abonnement logiciel (Figure-13).
18. Sélectionnez **Finish** pour continuer et passer au processus de signature du contrat de l'abonnement logiciel (Figure-13).

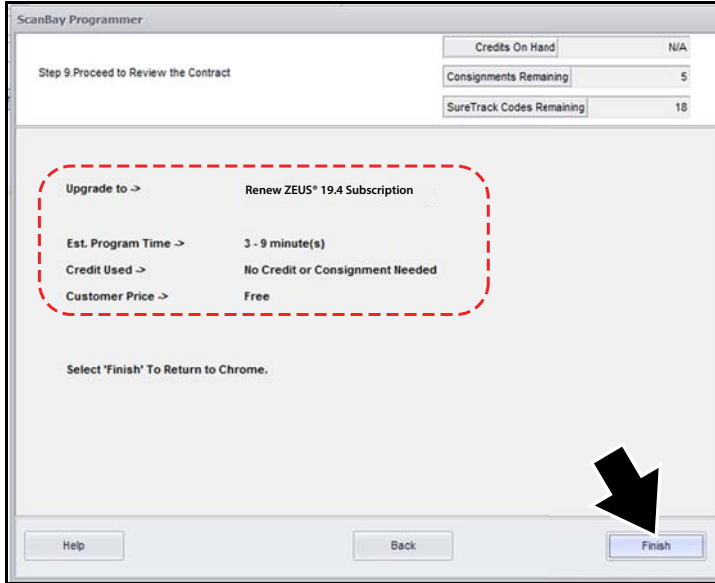

Figure-13

19. Dans votre système de vente Chrome, sélectionnez **Print Contract** (Figure-14). Le contrat s'affiche à l'écran.

Figure-14

20. Remplissez tous les champs obligatoires en surbrillance sur le contrat à l'écran, et faites défiler l'écran pour consulter tous les champs (Figure-15).

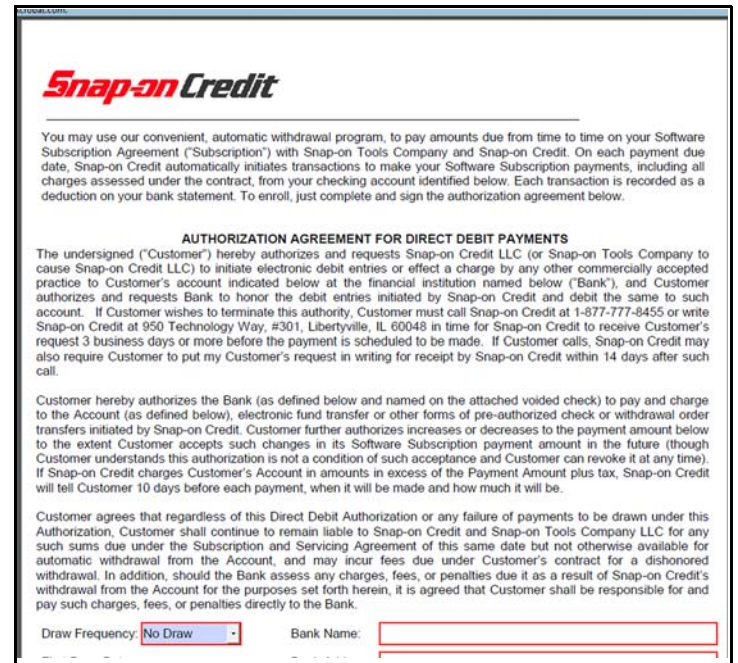

Figure-15

21. Pour terminer le contrat, demandez à votre client d'apposer sa signature en utilisant la tablette de signature électronique (Figure-16).
22. Sélectionnez **OK** pour approuver le contrat, pour quitter le processus et revenir à Chrome (Figure-16).

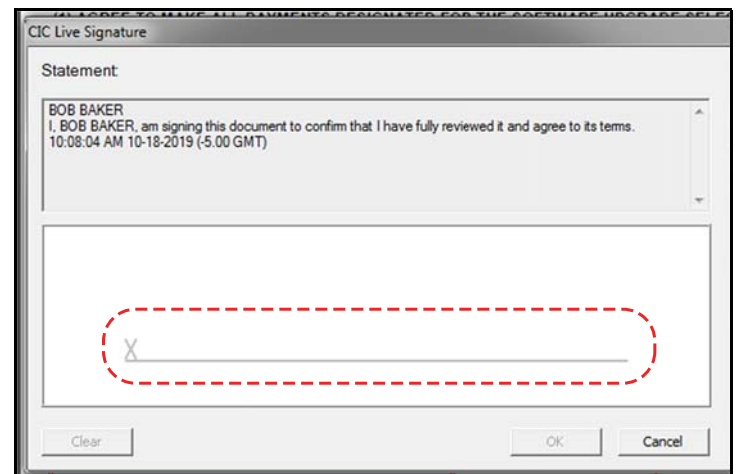

Figure-16